



## 陽明大學 牙醫臨床教育中心之主任的話

◎ 白勝方

各位親愛的捐款人、借貸人及陽明校友大家好：

首先感謝各位的幫忙，使本會牙醫臨床教育中心暨陽明牙醫診所（以下簡稱臨床中心）能夠如期於去年五月二十日陽明大學校慶時正式成立開始營運。臨床中心開幕至今已過了一年五個月，現將營運狀況報告如後：

陽明牙醫診所位於陽明大學西安街研究生宿舍大樓的一樓及二樓，一樓部份含兒童牙科診療室共有 7 張診療椅，主要為健保診所，目前共有 3 位全職住院醫師以家庭牙醫模式看診，並配合兼任的兒童牙科主治醫師（第十五屆 劉芳燕 校友）提供附近社區民眾及陽明大學師生一般牙科醫療服務。二樓部份共有 5 張診療椅，主要為專科自費模式，目前共有 4 位全職主治醫師包括本人負責牙髓病科，第十九屆 謝昀伶 校友以及第二十一屆 洪振元 校友負責鑲復牙科，牙周病研究所畢業的 陳青青 校友負責牙周病科及植牙手術，提供大臺北地區民眾轉診治療以及全口牙科治療。另外也聘請多位兼任主治醫師包括第十三屆 王友志 校友支援牙髓病科，第十四屆 黃方怡 校友負責齒顎矯正科，第二十一屆 王奕凱 校友負責口腔外科門診手術，第十九屆 楊書維 校友支援一般牙科及鑲復牙科。臨床中心專任及兼任主治醫師學經歷（詳附件一）。去年（96 年度）營運報表（詳附件二），六個月總結盈餘約 81 萬 6 仟餘元，更重要的是健保人次及自費人次呈穩定增加，診所營運已逐步上軌道。

整合學校師資及具專科資格的校友開辦系列繼續教育課程是臨床中心成立的重要目的。臨床中心二樓設有一間可容納二十二人進行 Hands-on 課程的會議室，96 年度開辦的繼續教育課程及一般牙科訓練課程結餘（詳附件三），總結餘約 87 萬餘元，各項課程課後問卷均呈高滿意度。本年度第四季繼續教育課程即已於 10 月陸續展開。

展望未來，臨床中心除將加強與牙醫學院合作關係推出更多實用性強的臨床繼續課程外，也將與牙醫學院緊密結合，推動牙科公衛、牙科材料臨床研究、牙科在職進修課程等目標。陽明牙醫診所也將擴大各專科編制，成為所有醫師臨床訓練及轉診的中心，並期許朝家庭牙醫訓練機構以及各專科訓練機構的長期目標邁步前進。

在此謹代表臨床中心團隊感謝所有捐款人、借貸人（詳附件四）及校友的支持，我們會更努力，也期盼您的迴響及鼓勵。

九十七年十月

註 若您想對臨床中心捐款，請將捐款金額劃撥至  
帳號：50088525 戶名：臺灣萌牙學會龔俊秀

您的捐款將於未來四年內，由臺灣萌牙學會開立捐款抵稅收據。

附件一

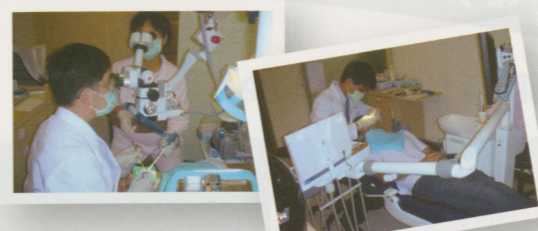

### 國立陽明大學牙醫臨床教育中心 專任專科 醫師

#### 白勝方

專 長：牙髓病科

學經歷簡介：■ 陽明大學牙醫學士  
■ 美國紐約大學牙髓病學研究所進修  
■ 陽明大學牙醫臨床教育中心主任  
■ 陽明大學牙醫學系臨床助理教授  
■ 臺北榮總口腔醫學部牙髓病科  
兼任主治醫師  
■ 中華民國牙髓病學會專科醫師

#### 謝昀伶

專 長：鑲復牙科

學經歷簡介：■ 陽明大學牙醫學士  
■ 陽明大學牙醫臨床教育中心  
鑲復牙科主治醫師  
■ 陽明大學牙醫學系講師  
■ 臺北榮總口腔醫學部鑲復牙科  
兼任主治醫師  
■ 中華民國鑲復牙科學會專科醫師

#### 陳青青

專 長：牙周病科、植牙手術

學經歷簡介：■ 高雄醫學大學牙醫學士  
■ 陽明大學臨床牙醫學研究所碩士  
■ 陽明大學牙醫臨床教育中心  
牙周病科主治醫師  
■ 中華民國牙周病醫學會專科醫師

#### 洪振元

專 長：鑲復牙科

學經歷簡介：■ 陽明大學牙醫學士  
■ 陽明大學臨床牙醫學研究所碩士  
■ 陽明大學牙醫臨床教育中心  
鑲復牙科主治醫師  
■ 陽明大學牙醫學系講師  
■ 陽明大學附設醫院兼任主治醫師  
■ 臺北榮總口腔醫學部鑲復牙科  
兼任主治醫師  
■ 中華民國鑲復牙科學會專科醫師  
■ 台灣顛顎障礙症學會會員

### 國立陽明大學牙醫臨床教育中心 兼任專科 醫師

#### 劉芳燕

專 長：兒童牙科

學經歷簡介：■ 陽明大學牙醫學士  
■ 陽明大學牙醫臨床教育中心  
兒童牙科兼任主治醫師

#### 楊書維

專 長：美容牙科、全口重建、植牙、假牙

學經歷簡介：■ 陽明大學牙醫學士  
■ 波士頓大學假牙植牙專科醫師  
（Prosthetic Specialist）  
■ 波士頓大學牙科材料學碩士  
■ 陽明大學牙醫臨床教育中心  
鑲復牙科兼任主治醫師

#### 王奕凱

專 長：口腔外科

學經歷簡介：■ 陽明大學牙醫學士  
■ 陽明大學牙醫臨床教育中心  
口腔外科兼任主治醫師  
■ 中華民國口腔顎面外科學會  
專科醫師

#### 黃方怡

專 長：齒顎矯正科

學經歷簡介：■ 陽明大學牙醫學士  
■ 陽明大學牙醫臨床教育中心  
齒顎矯正科兼任主治醫師  
■ 中華民國齒顎矯正學會專科醫師

王友志

專長：牙髓病科

學經歷簡介：■ 陽明大學牙醫學士

- 陽明大學牙醫臨床教育中心 牙髓病科兼任主治醫師

- 中華民國牙髓病學會專科醫師



國立陽明大學牙醫臨床教育中心 一般牙科 醫師

顏兆平

學經歷簡介：■ 陽明大學牙醫學士

- 陽明大學牙醫臨床教育中心 一般牙科醫師

許瑛祺

學經歷簡介：■ 中山醫學大學牙醫學士

- 陽明大學牙醫臨床教育中心 一般牙科醫師

王謙維

學經歷簡介：■ 高雄醫學大學牙醫學士

- 臺北榮總牙科部住院醫師
- 陽明大學牙醫臨床教育中心 一般牙科醫師



附件二

陽明牙醫診所 96 年度 營運報表

圖表一、陽明牙醫診所營運資產表

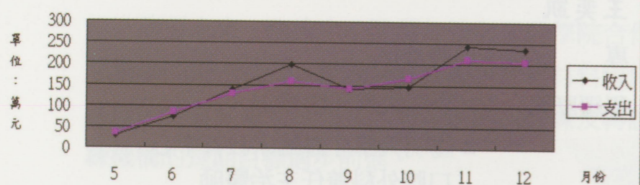

圖表二、陽明牙醫診所健保門診人次表

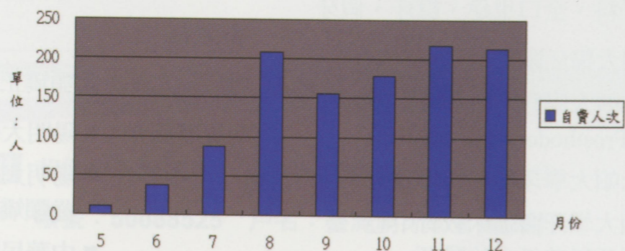

附件三

96年 6~12月份 陽明繼續教育課程

NO.	課程名稱	期別	天數	日期	出席人數					
					單場	全場	廠商	講師	診所醫師	工作人員
1	人工植牙菁英班基礎課程	第一期	7	07月15日	1	9	比特	5	3	
				07月18日			2			
				07月22日			3			
				07月25日			2			
				07月29日			3			
				08月 1日	1		2			
				08月 8日			2			
2	人工植牙菁英班基礎課程	第二期	7	12月 2日		11		5	4	1
				12月 5日		12		2	1	1
				12月 9日		12	2	5	3	1
				12月12日		12		2	1	1
				12月16日		12	2	3	3	1
				12月19日		11		2	1	1
				12月26日		12		2	1	1
3	牙冠增長術課程	第一期	1	09月 2日		6		1	3	1
4	牙冠增長術課程	第二期	1	12月23日		6		1	2	1
5	牙齦下刮除術課程	第一期	1	09月 9日		15		2	2	1
6	牙齦下刮除術課程	第二期	1	12月30日		6		1	1	1
7	牙科健保講座	一	1	10月14日		19		4	2	1
				10月21日		8		1	3	1
8	局部活動假牙	第一期	1	10月21日		8		1	4	1
				11月 4日		8		1	4	1
9	一般牙科臨床訓練課程	96年		06月 4日	1			1	5	
				06月11日	2			1	5	
				06月18日	2			1	5	
				06月25日				1	5	
				07月 2日	4			1	5	
				07月 9日	6			1	5	
				07月16日	5			1	5	
				07月23日	5			1	5	
				07月30日	3			1	5	
				08月 6日	2			1	5	
				08月13日	3			1	4	
				08月20日	1			1	4	
				08月27日	2			1	5	
				09月 3日	4			1	5	
				09月10日	1			1	5	
				09月17日	1			1	4	
				09月24日	3			1	3	
				10月 1日	2			1	5	
				10月 8日	2			1	5	
				10月15日	1			1	4	
				10月22日				1	6	
				10月29日	1			1	5	
				11月 5日				1	6	
				11月12日				1	5	
				11月19日				1	5	
				11月26日	1			1	7	
				12月 3日	2			1	5	
				12月10日				1	7	
				12月17日	2			1	6	
				12月24日	1			1	7	

陽明牙醫校友會 臨床中心 捐款名單 (97.9.30)

附件四

編號	屆次	姓名	金額	編號	屆次	姓名	金額
1	1	李士元	\$100,000	2	1	劉正芬	\$50,000
3	1	龔俊秀	\$20,000	4	1	洪仁傑	\$20,000
5	1	陳嘉彬	\$10,000	6	2	賴玉玲	\$100,000
7	2	賴守正	\$50,000	8	2	葉光儀	\$55,000
9	2	蔡銀玲	\$20,000	10	3	楊淑芬	\$55,000
11	3	黃共浩	\$20,000	12	3	楊寶珠	\$20,000
13	3	裘薇藝	\$20,000	14	4	陳智鴻	\$60,000
15	4	蕭智君	\$60,000	16	4	黃珣	\$36,000
17	4	況守信	\$20,000	18	4	趙寰	\$20,000
19	4	周世斌	\$15,000	20	4	李允強	\$20,000
21	4	戎天賜	\$10,000	22	4	吳統芳	\$10,000
23	4	黃正峰	\$93,000	24	5	校友	\$1,000,000
25	4	劉惠仙	\$30,000	26	5	戴溪炎	\$100,000
27	5	蔣智信	\$20,000	28	6	陳繡珍	\$10,000
29	6	陳彥廷	\$110,000	30	6	王文修	\$3,200
31	6	謝孟為	\$20,000	32	7	林承德	\$50,500
33	6	柯吉隆	\$10,000	34	7	黃逸峰	\$20,000
35	7	黃彥欽	\$50,000	36	7	張百佐	\$10,000
37	7	張志安	\$52,500	38	8	劉崇基	\$25,000
39	7	陳德盛	\$52,500	40	8	馮懷珍	\$20,000
41	7	黃麗芬	\$20,000	42	8	姚愛萍	\$10,000
43	8	白勝方	\$45,000	44	8	吳俊忠	\$10,000
45	8	陳保全	\$20,000	46	8	洪素修	\$10,000
47	8	鍾旭光	\$10,000	48	9	許妙禎	\$10,000
49	8	黃東和	\$10,000	50	9	陳雪鈴	\$20,000
51	9	鄭銘鎮	\$60,000	52	9	陳惠鈴	\$10,000
53	9	李東桓	\$20,000	54	9	張金枝	\$5,000
55	9	邱明治	\$10,000	56	10	李勝銘	\$40,000
57	9	陳志彬	\$10,500	58	10	歐宗偉	\$10,000
59	10	羅文杰	\$100,000	60	10	陳美琪	\$10,000
61	10	王浩存	\$30,000	62	10	廖連宏	\$10,000
63	10	王耀洲	\$10,000	64	10	高啟原	\$3,000
65	11	何正忠	\$20,000	66	11	羅可聘	\$10,000
67	11	林木雄	\$20,000	68	11	姚鑫	\$10,000
69	11	周子琪	\$10,000	70	12	張志斌	\$10,000
71	12	張珮娟	\$10,000	72	12	鄧政雄	\$10,000
73	12	楊文甫	\$20,000	74	12	鄭尊仁	\$10,000
75	12	蘇文利	\$10,000	76	12	歐亦焜	\$50,000

編號	屆次	姓名	金額	編號	屆次	姓名	金額
77	13	溫斯勇	\$60,000	78	13	曾雅	\$20,000
79	13	王友志	\$20,000	80	13	張民興	\$10,000
81	13	廖允靖	\$16,888	82	13	高揚龍	\$10,000
83	13	蔡佳玲	\$10,000	84	13	黃舜德	\$10,000
85	13	呂文仁	\$20,000	86	13	謝依蓁	\$20,000
87	13	詹俊哲	\$10,000	88	14	張宏羽	\$10,500
89	14	謝欣育	\$10,000	90	14	邱欣達	\$10,000
91	14	陳仕芳	\$10,000	92	14	陳冠宏	\$5,000
93	14	蕭光凱	\$5,000	94	15	呂名峰	\$21,000
95	15	洪敦杰	\$20,000	96	15	高宇鋒	\$10,000
97	15	張嘉桓	\$20,000	98	15	王智明	\$10,000
99	15	丁進村	\$10,000	100	15	黃則達	\$10,000
101	15	湯欽仰	\$10,000	102	15	賴亦邵	\$10,000
103	15	蔡宜峰	\$44,000	104	15	林益生	\$20,000
105	15	蔡鎮安	\$43,000	106	16	柳央子	\$20,000
107	15	何燦堯	\$10,000	108	16	李坤陞	\$10,000
109	16	林孝怡	\$10,000	110	16	雷逸鳴	\$10,000
111	16	邱英明	\$10,000	112	16	張瓊文	\$10,000
113	16	鄭俊東	\$10,500	114	17	莊維凱	\$20,000
115	17	陳義訪	\$100,000	116	17	張致彰	\$5,000
117	17	常預德	\$5,000	118	19	白鎮銘	\$10,000
119	17	廖家榮	\$5,000	120	20	陳育民	\$50,000
121	18	王志恒	\$10,000	122	20	許文婷	\$10,000
123	20	劉明友	\$10,000	124	20	黃于珊	\$3,000
125	20	陳柏舟	\$10,000	126	21	林培堯	\$10,000
127	21	黃雙玉	\$10,000	128	22	李鐘秀	\$16,888
129	22	林葦廷	\$20,000	130	22	楊佳勳	\$16,888
131	22	黃傳貴	\$10,000	132	23	林子揚	\$16,000
133	23	莊慧君	\$10,000	134	23	余永元	\$10,000
135	23	陳政佑	\$10,000	136	23	陳勁輝	\$10,000
137	23	周劍威	\$10,000	138	18	余宗坤	\$6,000
139	5	桂楚堅	\$30,000	140	8	陳國華	\$10,000
141	10	林明松	\$10,000	142	17	許文獻	\$10,000
143	15	王普仁	\$10,000	144	4	吳首學	\$10,000
145	7	周宏曉	\$1,500	146	10	高坤錫	\$1,500
34	7	黃逸峰	\$500				
1		陽明牙醫校友會	\$1,671,030	2		藍寶石牙醫(王建中)	\$50,000
3		許恒誠	\$5,000	4		鄭國良	\$8,000

## 陽明牙醫校友會臨床中心捐款名單(97.9.30)

5	全聯會-黃建文	\$3,000	6	全聯會-蘇鴻輝	\$5,000
7	廖敏熒	\$3,000	8	台北市牙醫師公會	\$5,000
合計：\$3,511,918			合計：\$2,442,476		

◎ 捐款者合計費用：NT\$5,954,394元

◎ 臨床中心捐款含中心主任入股金額：NT\$600,000元。

### 陽明大學牙醫臨床教育中心(YMECD)開辦經費校友捐款方案

- 1 捐款 50 萬元以上，聘為 YMECD 顧問。聘期 5 年並享有 YMECD 開辦之繼續教育課程五折優惠價及兩年免費課程。
- 2 捐款 20 萬元以上校友，聘為 YMECD 兼任主治醫師。聘期 5 年並享有 YMECD 開辦之繼續教育課程五折優惠價及一年免費課程。
- 3 捐款 10 萬元以上校友，聘為 YMECD 臨床指導講師，聘期 5 年並享有 YMECD 開辦之繼續教育課程六折優惠價及一次免費課程。
- 4 捐款 5 萬元以上，聘為 YMECD 臨床指導講師聘期 5 年，並享有 YMECD 開辦之繼續教育課程 7 折之優惠。



### 陽明牙醫校友會臨床中心借貸名單

編號	屆次	姓名	金額	新增金額	累計金額	備註
1	6	陳彥廷	30萬	0萬	30萬	
2	7	校友	40萬	0萬	40萬	
3	7	陳德盛	20萬	0萬	20萬	
4	7	張志安	20萬	0萬	20萬	
5	7	黃彥欽	20萬	0萬	20萬	
6	8	白勝方	300萬	0萬	300萬	
7	14	張宏羽	100萬	0萬	100萬	
8	15	呂名峰	100萬	0萬	100萬	
9	15	王智明	50萬	0萬	50萬	
10	15	劉芳燕	10萬	0萬	10萬	
11	15	蔡宜峰	10萬	0萬	10萬	
12	23	林子揚	30萬	0萬	30萬	

九十七年九月三十日前已到位

總計：730萬元